天津市軍事管制委員會報紙雜誌登記證新字第二號

進步日報

經華北郵政總局登記認為第二類新聞紙類登記證第十三號

第三百二十三號

社址 天津羅斯福路二四一號
北京分館 虎坊橋西皮市宋家胡同 電話三〇一六八
編輯部、社會服務部、採訪部、經理室、發行課、廣告課、會計課、印刷部 電話㊂四一四二、㊂四一四三、㊂四〇二三、㊂四〇二四、㊂四五三六、㊂四五〇八、㊂〇六九八、㊂〇九四九、㊂三六七六、㊂四〇二〇
今天本報一大張 售人民幣三百元 外埠另加郵費
本報掛號四一四四 郵政信箱一〇〇

西藏為中華人民共和國領土 拉薩當局無權派出使團

可派代表來北京談判區域自治問題

外交部警告各國不得接待非法使團

【新華社北京二十日電】記者以美國合衆社一再宣傳西藏拉薩當局將派出所謂「親善使團」赴美、英、印度、尼泊爾和北京，以表明其「獨立」一事訪問中央人民政府外交部發言人，承其發表談話如下：

西藏是中華人民共和國的領土，這是全世界沒有人不知道也從沒有人否認的事實。既然如此，拉薩當局當然沒有權利擅自派出任何「使團」，更沒有權利去表明它的所謂「獨立」。西藏的「獨立」要向美國、英國、印度、尼泊爾的政府去宣傳，並由美國的合衆社加以宣佈，使人們不難看出這種消息的內容即令不是出於合衆社的製造，也不過是美帝國主義及其侵略西藏的同謀們所導演的傀儡劇。西藏人民的要求是成為中華人民共和國民主大家庭的一員，是在我們中央人民政府統一領導下實行適當的區域自治，而這在人民政協的共同綱領上是已經規定了的。如果拉薩當局在這個原則下派出代表到北京談判西藏的和平解放問題，那麼，這樣的代表自將受到接待。但是如果不是這樣，如果拉薩當局違反西藏人民的意志，接受帝國主義侵略者的命令，派出非法的「使團」從事分裂和背叛祖國的活動，那麼，我國中央人民政府將不能容忍拉薩當局這種背叛祖國的行為，而任何接待這種非法「使團」的國家，將被認為對於中華人民共和國懷抱敵意。

迅速解放西藏

到京藏族人士一致要求

朱副主席參加藏民座談 重申解放藏族人民決心

【新華社北京二十日電】中央人民政府民族事務委員會本月十八日召集各地來京藏族民主人士、知識份子舉行座談西藏問題，中央人民政府朱德副主席、林伯渠秘書長均親臨指導。朱副主席重申中央人民政府解放藏族人民的決心，並說明人民政協共同綱領中的民族政策。座談中，藏族人士痛斥帝國主義侵略西藏的陰謀，熱切要求迅速解放西藏。他們一致表示：帝國主義多年來蹂躪西藏人民的勾當今天已經行不通了，由於中華人民共和國的成立以及中央人民政府民族政策的正確，西藏人民也迫切要求解放。民族事務委員會劉格平副主任談到帝國主義陰謀製造所謂「西藏自治」時說：中國人民政協共同綱領中規定了「各少數民族聚居的地區，應實行民族的區域自治」，但是這裏所指的自治絕不是帝國主義的所謂「自治」。西藏人民的真正自治是在把帝國主義的侵略勢力從西藏驅逐出去以後才能獲得的。帝國主義所以極力宣傳的所謂「自治」，是陰謀藉以保持其在西藏的侵略勢力的。因此，解放西藏則為西藏人民真正自治的前提。座談會後，當即成立西藏問題研究會，作深入之研究工作。

川陝鄂豫邊區殘匪 五千餘人就殲

匪軍高級軍官多人投降

【新華社西南前線二十日電】匪「川陝鄂豫綏靖區總司令」王凌雲部及其他殘匪五千餘人，已於本月上旬在大巴山地區先後被殲，王匪本人亦被活捉，匪高級軍官多人投降。匪新五軍殘部一千五百餘人在該軍軍長孫紹濟、副軍長梁銳山、參謀長吳邦治率領下，因無路可逃，已於本月三日在四川北部通江以北之平溪壩、兩河口地區向解放軍投降。這批投降者中，還包括匪十三師師長白道雲、七團團長羅端華、八團團長張齊雲、警衛團團長王憲坊、四十團團長馮國治等人。五日匪新八軍二十三師六十九團全體官兵，在正副團長周輔岑、曾銳君率領下在通江兩河口起義，並配合我軍某部擊潰拒絕投降之新八軍殘部，俘匪三百餘人。匪新八軍軍長鄒凌雲最後掙扎無效，亦已於七日率部投降。另部殘匪（「新四軍」殘部）一千六百餘人在通江鐵礦山、觀心背地區，被解放軍一舉全殲。匪川陝鄂豫綏靖總司令王凌雲，副總司令兼新四軍軍長朱學正、偽四川第十區專員楊志堅等匪首多人都被活捉。據初步統計，本月上旬以來，在大巴山地區起義及投降和被俘的匪軍官兵已達五千餘人。

又訊：長期在鄂西、山陝交界地區殘害人民的匪首鄂陝游擊師第一團團長周鴨子、鄂北地區匪首朱正德及偽竹山縣團隊長朱培其等人，已被鄂西兩鄖分區人民地方武裝俘獲。另匪鄂保西剿共一個連，攜武器一部，於四日在竹谿以南之廣糧溪向我軍投降。河南淅川匪流亡縣長楊家會，已在陝南商南縣富水關被當地人民地方武裝抓獲。

陳紹寬電毛主席

表示決為人民服務

【新華社北京二十日電】海軍前將陳紹寬在受中央人民政府委員會任命為華東軍政委員會委員後，由福州致電毛主席、朱總司令和周總理稱：

毛主席、朱總司令、周總理鈞鑒：

紹寬奉命任為華東軍政委員，自惟黨居鄉陬，久疏軍政，草野ㄦ厲，何堪負重，撫躬循省，益覺悚惶。惟有勉在鈞座領導之下，隨各委員之後，爲人民服務，爲建設努力，以副寵命之至意。敬電陳謝，藉表感忱。陳紹寬叩 十四日。

甘察豫境內 獸疫蔓延

農業部派員撲救

【本報北京專訊】甘肅、察哈爾、河南三省各地獸疫流行甚烈，中央人民政府農業部已派員携帶藥品前往各地協助緊急撲滅。據報：甘肅境內近發生牛瘟，有三地死牛將近千頭。中央農業部得悉後，立即呈請政務院批准於前（十九）日派專機空運牛瘟血清一百萬西西飛往蘭州，大力展開撲滅牛瘟。察省雁北左雲地區於去年十二月二十日左右發生牛瘟，係由綏東豐鎮一帶傳來，因未能及時注意隔離封鎖，蔓延甚速。截至本月十八日止，共有左雲、右玉、陽高、應縣、平魯、大同等六縣發生，病牛八十七頭，已死牛八十八頭。該省前已立派防疫人員三十人前往撲救，中央農業部於十一日又派農業科學研究所防疫人員四十五人携帶大批藥械前往雁北協助防治。經數日突擊防治，疫情已減輕，預定本月底可能完成防治任務。河南各地炭疽蔓延將近十六七縣，已死牛二千餘頭。中央農業部聞訊後已撥發炭疽疫苗五十萬西西，並由豐台獸醫學校派師生六十餘人赴河南協助防治。近據該省報告：防疫工作業已展開，疫勢已大減，尚在繼續撲滅中。

提高農業技術水平

京拖拉機訓練班今開學

【本報北京專訊】中央人民政府農業部拖拉機訓練班定今日上午十時在東郊雙橋農場舉行開學典禮。中央農業部為將拖拉機技術人員的技術從原有基礎上提高一步，以參加今年的大生產運動，特將全國各地（包括華北、西北、華中、華東、東北等地）的拖拉機駕駛員和農業技術人員百六十餘人調集來組織訓練班。今天除舉行開學典禮外，並由一部學員表演各種拖拉機的駕駛技術。拖拉機種類有：蘇聯式三十六馬力的坦克式拖拉機，播種機，圓盤耙，耕機，收割機，打穀機，中耕機，土豆機，和美式的麥式，利斯、脫粒機，平地機，另外還有馬拉新式耙，中耕機，及我國創造的新式王號脫粒機等。

在我國舉辦全國性的拖拉機訓練班是史無前例的，這是我國農業走向機械化的開始。

留香港招商局員工 發表聲明宣佈起義

一切資產無恙聽候接管

【新華社香港二十日電】前國民黨反動政府的香港招商局分公司員工，於一月十三日發表聲明，宣佈起義，並聽候中央人民政府接管。聲明全文如下：

全國在毛主席英明的領導下已經取得了基本的勝利，解救了被蔣匪壓迫下的人民，使我們得到了新生與自由。航運事業過去被蔣匪的威脅封持下迫運軍隊，使未受過軍事訓練的善良海員們，在槍桿的淫威下，駛上火線，置生命的危險，遭受無謂的犧牲，不斷地被匪軍所利用。因此，香港招商局分公司的同仁，以及泊港船隻的海員，堅決的反對在為反革命、反人民的匪黨工作，當召集分公司一部分高級員工於一九四九年十月中旬秘密……年十一月二十一日奉令為更有效的護船、護產，不作公開起義。我們奉到明確的指示後，堅決的執行這一神聖的工作，使泊港船隻由五艘增至十三艘，先後將在反動派控制下的一部分船隻歸還人民。在這短短的時間，反動派曾威脅、利誘，用盡種種陰謀，逼迫泊港的船隻去台灣，作反人民之工具。但我們的海員並未動搖，均經設法拒絕駛往台灣。現在英國與我中華人民共和國開始建立邦交，周總理又有一月九日保護國家財產的命令，我們現已將全部船隻、資產、案卷保存無恙，聽候接管，交還人民，配合做全國的交通事業，為人民服務。我們宣誓在毛主席的領導下努力完成建設新中國，並切望現在尚被困於台灣的同仁和海員們，認清是非，認清前途，勿再為美蔣所利用，早日投向人民，或作公開或作秘密的配合，解放台灣，以協助全國解放之完成。

人民銀行 發行新票

【本報北京專訊】中國人民銀行總行為適應社會金融需要，自昨（二十）日起開始發行萬元券兩種，一為「輪船」圖景，一為「雙馬耕地」圖景。五千元券兩種，一為「耕地機」圖景，一為「工廠拖拉機」圖景。一千元券一種，為「錢塘江橋」圖景。

政務院十六次會議

批准河南土改條例

通過河北省政府等任命名單

【新華社北京二十日電】中央人民政府政務院今天下午三時舉行第十六次政務會議，批准了「河南省土地改革條例」和政務院政治法律委員會所屬各部、會的工作計劃。會議通過了河北省人民政府主席、副主席和委員的名單，提請中央人民政府委員會任命，並通過任命徐子榮為中央人民政府公安部辦公廳主任，李國章為副主任，閻定礎為中央人民政府公安部人事局副局長。

【新華社北京二十日電】中央人民政府政務院頃發表吳紹澍為中央人民政府交通部參事，俞棟為中央人民政府交通部專門委員。

我新聞總署署長談話 痛斥艾奇遜讕言

污衊中蘇關係全無事實根據

瓦爾德回國談話已拆穿謠言

【新華社北京二十日電】中央人民政府新聞總署署長胡喬木，本日向新華社記者發表談話，駁斥美國國務卿艾奇遜的無恥謊話。

胡喬木署長說：美國國務卿艾奇遜一月十二日在美國全國新聞俱樂部的長篇講演中造了一連串的謊言。美國帝國主義的官員們，以艾奇遜這類人為代表，一天一天地變成了如果不乞靈於最無恥的謊言就不能活下去的最低能的政治騙子，這件事實表示了美國帝國主義制度在精神方面墮落到了什麼樣的程度。艾奇遜的通篇講演都是以謊言掩蓋美國侵略政策的實際。例如他說：「我們的利益與亞洲各國人民的利益是符合的。」在提到中國時，他說：美國的利益和中國人民的利益「是並行不背的」。「自從宣佈門戶開放政策之時起，經過九國公約之簽訂，以至聯合國大會最近的決議都是這一個原則，並且我們對它始終不渝。」這裏沒有一個字不是撒謊。用一切辦法將中國變為美國的殖民地，這就是美國的基本政策。用六十萬萬美元在最近數年中幫助蔣介石殺害了幾百萬中國人，這就是所謂美國的利益和中國人民的利益「是並行不背的」。

胡喬木署長說：我們說艾奇遜的最無恥的謊言還不是上面這些，而是他在中蘇關係上所造的謠言。艾奇遜說：「蘇聯正在將中國北部地區實行合併，這種在外蒙所實行了的辦法，在滿洲亦幾乎實行了。我相信蘇聯的代理人會從內蒙和新疆向莫斯科作很好的報告。這就是現在的情形，即整個中國居民的廣大地區和中國脫離與蘇聯合併。蘇聯佔據中國北部的四個區域，對於與亞洲有關的強國來說是重要的事實，對於我們來說是非常重要的。」

美國國務院對於中蘇關係上的說話有它自己的歷史。蘇聯幫助了中國共產黨，這一點是沒有任何根據的——這是一九四八年以前美國國務院的老話，這是因為那時候在國務院老爺們看來，美國在中國的戰爭賭博似乎還有希望的原故。蘇聯企圖控制中國——這是一九四九年國務院的白皮書中所說的話，這是因為這時候國務院老爺們已經感覺到自己的賭博快要輸光了的原故。蘇聯佔據中國北部的四個區域——這是一九五〇年一月十二日的話，這是因為美國在中國大陸上的賭博已經徹底輸光，剩下一個台灣，似乎還想在那裏打點什麼主意的原故。謝謝上帝，美國帝國主義者們在中國人民和中國人民解放軍的掃蕩之下，除了造作這樣的謠言之外，已經沒有別的更好辦法了。所謂中國共產黨是蘇聯的走狗，蘇聯已經或正在將要吞併中國這類低能的造謠誣蔑，只能激起中蘇兩國人民的憤慨，加強中蘇兩國的友好合作，此外不會有別的結果。

腐朽透頂、矛盾百出的帝國主義制度，是表現得這樣的有趣：在艾奇遜低能演說後的第二天，即一九五〇年一月十四日，被中國人民政府逮捕審判並驅逐出境的前美國駐瀋陽總領事瓦爾德，就賞了艾奇遜一個清脆的耳光。據塔斯社一月十四日華盛頓電稱：「前美駐瀋陽總領事瓦爾德返美後，曾與國務院官員談話。此次談話後，他在回答記者的問題時，他說，除掉行使共管鐵路的條約權利以外，並未看見蘇聯有監督滿洲的任何跡象。瓦爾德同時指出，並未看見蘇聯吞併滿洲的任何跡象。他回答記者：北京的政府是否受莫斯科的監督時，瓦爾德稱：所有共產黨的政府，都是受高度的集中管理。據他所知，滿洲乃係共產黨中國之一部分。」

人們可以看見：在西半球的土地上發生了怎樣的事故。一個說：滿洲與蘇聯合併。一個說：並未看見。這兩個不是別人，都是美國國務院的有名的官員。

蘇聯及人民民主國家

退出聯合國又一機構

抗議匪黨代表的非法出席

【新華社紐約訊】塔斯社紐約訊：蘇聯及人民民主國家的代表，於一月十八日退出聯合國經社理事會經濟及勞工委員會會議，表示抗議國民黨集團代表的非法出席。

【新華社北京二十日電】羅馬尼亞通訊社布加勒斯特十九日訊：羅馬尼亞工人黨機關報火花報，在評論蘇聯代表團聲明在國民黨代表被開除出安理會之前不參加安理會工作一事時稱：這是一種高度原則性的表現，蘇維埃國家的列寧——斯大林主義的外交政策，就建立在這種高度原則性的基礎之上。

上海三友實業社
三角牌毛巾
質地柔軟 下水即漲 經用不硬 種類繁多
西湖毛巾 軟白毛巾
太湖毛巾 △好毛巾
青年毛巾 提花毛巾
兒童毛巾 五彩毛巾
▲華北百貨公司各大商店均有出售
華北發行所 天津一區濱江道 北京西單北大街

社論

偉大的世界革命導師 列寧光榮不朽！

全世界人民所仰望追慕的偉大的革命導師列寧逝世，到今天是二十六週年了。我們中國人民，在這解放全國的革命戰爭已經基本上勝利，就要在全國範圍內展開新民主主義建設的時候，在中國革命的偉大導師毛主席訪問蘇聯，進一步加強中蘇友好的時候，我們該怎麼樣紀念這位用理論指導了帝國主義時代的世界革命，用實踐創造了世界上第一個社會主義國家，爲人類歷史開闢了新時代，用完美無疵的一生樹立了盡瘁於解放全人類的共產主義事業的革命者模範的偉大導師呢？

列寧在他所寫的最後一篇論文（一九二三年）「寧肯少些，但要好些」中，論到社會主義蘇聯與帝國主義國家的衝突時，說道：「鬥爭的結局，一般地和整個地說來，只有根據地球上的人民的絕大多數終究是由資本主義本身在教育和訓練他們去作鬥爭這一事實，才可以預先見到。鬥爭的結局，歸根到底是取決於俄國，印度，中國等構成世界人口絕大多數的這種情形。正是這世界人口的大多數，最近幾年來非常迅速地捲入謀自身解放的鬥爭，所以在這個情形下，世界鬥爭問題最終解決，不能有絲毫的懷疑。所以在這個意義上講來，社會主義的最後勝利，是完全和絕對有保證的。」這是二十七年前的科學的預言，如今已得事實的證明了。蘇聯人民在承繼列寧的斯大林領導下，光榮的將社會主義建設成功。中國人民也在毛主席的領導下，推翻了一百年來帝國主義的統治，粉碎了封建勢力和官僚資本，建設起人民的新中國了。列寧又曾在一九一三年寫的「馬克思學說的歷史命運」一文中說到：「極大的世界風暴的新泉源已在亞洲湧現出來了。」又說：「我們現在正處於這些風暴盛行及其「反轉來影響」歐洲的時代……不管那些「文明」豺狼磨牙欲噬的偉大中華民國命運如何，但世界上決沒有一種力量能在亞洲恢復舊有的農奴制度，能剷除亞洲和半亞洲國家裏人民大衆英勇民主精神。」又說：「亞洲八萬萬人民已加入了爲同是歐洲那些理想的鬥爭——從這一事實中所應得出的不是失望，而是勇氣。」這是三十七年前正當辛亥革命之後寫的。如今，佔全世界人口四分之一的中國人民在毛主席領導之下，正如十月革命後蘇聯人民在列寧斯大林的領導之下一樣，站起來了，中華民國已由人民之手而建爲中華人民共和國了。這也正是實現了列寧在同一篇文章末尾的預言：「行將到來的歷史時代，定會使馬克思主義獲得比現在更大的勝利。」今天，我們紀念列寧，用來獻給這位逝世二十六年的世界無產階級革命導師的，正是中國革命的勝利。可是，這還只是我們已有的成績，我們還要用怎樣的進一步的行動來紀念呢？斯大林在一九三三年作第一個五年計劃的總結的時候，引列寧的話說：「目前，我們主要是用我們的經濟政策來影響國際革命。所有的人，全世界各國所有的勞動者，都注視着蘇維埃俄羅斯共和國。……在這方面的鬥爭是有全世界意義的。我們一解決這個任務，那我們就是一定和最終地在國際範圍內獲得了勝利。因此，經濟建設問題對於我們具有非常重大的意義。在這個戰線上，我們應當用慢慢的，逐漸的，——求速是不行的——但是一往直前的上升和運動，來取得勝利。」斯大林接着說：「從那個時候起，已經過去許多年了，而蘇維埃政權在經濟建設方面的每一步驟，每一年，每一季，都燦爛地證實着列寧同志這些話的正確。」我們現在也正是在同樣的情況中，我們就要盡心竭力從事經濟建設，用建設新中國來紀念列寧。

在「寧肯少些，但要好些」一文中，列寧還說過：「我們無論如何都要定下這樣革新我們國家機關的任務：第一是學習，第二是學習，第三還是學習，並且要來檢查，使我們這裏的學科不致成為死板文字或時髦空談（老實說，這在我國是特別常見的現象），使學科切實滲透到機體內部，完全並真正變為生活的組成部份。」一九二二年列寧在論「俄國革命五週年與世界革命前途」的一篇報告中說：「我認為對於我們全體，無論是俄國同志或外國同志，最重要的事，就是在俄國革命五週年之後，我們應當學習。……沒有戰爭行動，脫離了戰爭的每一時機，我們都應當利用來從事學習，並且是從頭學習起。我們全黨和俄國各階層的人都在渴求知識，這也就可以用來證明這點。這種致力學習的趨向表明出，此刻我們最重要的任務是：學習再學習。」他又特別指出要「使俄國的經驗適用於外國人」，「應當把一大部份俄國經驗消化下去。」經驗是要消化的，理論是要發展的。斯大林指出：「列寧主義是帝國主義與無產階級革命時代的馬克思主義。」「是馬克思主義更進一步的發展。」列寧在許多地方強調反對教條，強調把馬克思主義當作各時各地具體情況結合的行動的指南，而不當做死的教條。又今天，把馬列主義在中國具體情況下發展了的，就是指導中國革命行動的毛澤東思想。因此，我們今天，正像蘇聯在十月革命後的年中一樣，要接受列寧的指示，學習再學習。學習一般知識、科學、技術，學習蘇聯建國經驗，學習列寧主義，以及先於它的淵源，馬克思主義的基本學說，後於它的發展，斯大林的革命理論，尤其是把馬恩列斯革命科學和中國革命具體實踐相結合的毛澤東思想。我們今天要用加緊學習來紀念列寧。

偉大的世界革命導師列寧光榮不朽！

紀念革命導師列寧逝世

京津分別舉辦各項宣傳活動

【北京訊】中蘇友好協會總會和北京市中蘇友好協會分會為了紀念偉大的革命導師列寧逝世二十六週年，將於今（二十一日）晚在中法大學禮堂舉行演講電影晚會。會上由中蘇友好協會總幹事殷瑞主講列寧生平，並放映電影「帶槍的人」。

又中蘇友好協會北京市分會為紀念列寧逝世二十六週年，組織了中央團校十六名宣傳員，定今晚到京市各影院，在電影放映前講述列寧生平。

【本報訊】本市人民廣播電台綜合台（六二〇千週）為了紀念列寧逝世二十六週年，本日（二十一日）的文藝時間（十八時十一分至十八時卅分），由本市文協蕭亦門同志主講「詩的語言」，另有詩歌朗誦：「列寧活在斯大林身上」，作者是江布林；文學講座（十八時半至十九時）「列寧與文學」，也由陳亦門同志主講，題為：「列寧與文學」。文娛活動時間（十九時至十九時半）節目內容為本市蘇僑的紀念列寧的詩歌朗誦及歌詠。希收聽者注意收聽。（天津人民電台文藝組）

【本報訊】今天是革命的偉大導師列寧逝世二十六週年紀念日，津市中蘇友好協會等有關單位，為了更普遍的紀念這個日子，決定星期日（二十二日）早場招待市民看列寧事蹟電影。華北影片經理公司天津辦事處免費供給蘇聯有關列寧影片，光明、中國、河北、國光等影院並願意以他們的影院免費義務擔任放映。

三聯書店天津分店為紀念偉大革命導師列寧逝世二十六週年特舉行廉價一天，本外版書一律九折，有關列寧著作八折優待。又該店出版之魯迅全集為優待各機關團體及各地讀者概以八折發售，廉價一月至一月三十日止。（趙運第）

統一海關名稱

海關總署改訂各關名

【新華社北京二十日電】中央人民政府海關總署頃改訂全國各關及所屬各分支關名稱，規定均以駐在地現地名為關名，沿海之關則單稱為海關，陸地邊境之關則單稱為關。過去全國各關名稱不統一，有以省區為名，有以駐在地的城市府為名，有些陸地邊境的關也稱海關，皆屬不當。茲開列各關改訂名稱如下：

舊名稱	新名稱
滿洲里海關	滿洲里關
綏芬河海關	綏芬河關
圖們海關	圖們關
輯安海關	輯安關
安東海關	同上
瓦房店海關	瓦房店關
營口海關	同上
旅大海口管理處	旅大海關管理處
津海關	天津海關
東海關	烟台海關
膠海關	青島海關
江海關	上海海關
閩海關	福州海關
潮海關	汕頭海關
粵海關	廣州海關
九龍關	九龍海關
拱北關	拱北海關
江門關	江門海關
北海關	北海海關
雷州關	湛江海關
龍州關	同上
新疆關	迪化關
昆明關	同上
騰衝關	同上
廈門關	廈門海關
江漢關	漢口關

津發放二期冬賑

各區賑糧爭取日內發完

【本報訊】本市冬令救濟第二期賑糧已開始發放，各區爭取能在二十三日發放完竣。各粥廠收容災難民日有增加，因津市週邊各縣去年水災甚重，部分地區對生產自救做的不夠理想，故有部分災民來津就食，街頭乞丐亦已出現，正由公安局設法收容轉送粥廠。

各粥廠對災民收容，自十七日起開始按籍貫分別收容，十一區砲台莊及九區河北大王廟紅十字會之第一、第三兩粥廠收容津市及津滄兩專區以外之外籍災民，金鋼寺第二粥廠收容滄縣專區各縣災民，陳總莊江蘇義園第四粥廠收容天津專區各縣災民。至昨日止，第一廠收容者一六〇人，第二廠一六一人，第三廠一二九人，第四廠已接近五百人。

各廠負責幹部正分別動員他們回鄉生產。第二廠滄縣專區難民昨日有四十三人返鄉，第四廠昨有五十一人回武清原籍，由粥廠發給免費車票及部分路費與乾糧。第一廠今日將有一百二十八人返鄉。這幾批經思想動員的災難民返鄉後，四鄉災民可望不再繼續來津市，因春耕季節將到來，各地生產自救工作亦將全面加緊進行，津市災民乞丐突見增多之現象，即將成為過去。

短評

阻擾西藏解放的內外反動派必受打擊！

今日報紙所載我中央人民政府外交部發言人關於西藏問題的談話，表明了我國政府對西藏問題的嚴正立場。這個立場明白地規定在人民政協共同綱領之中。共同綱領是全國人民（包括西藏人民代表在內）共同協商制定，所以也就代表了西藏人民的真正意志。

西藏是中華人民共和國的領土的一部分，這是全世界沒有人不知道也從沒有人否認的事實。過去一切有關西藏的國際條約（這些條約當然對人民沒有拘束效力）也從未否認西藏是中國的領土。西藏的若干統治階級在外國帝國主義——特別是英、美帝國主義驅使下企圖扮演所謂「獨立」運動，但西藏人民是中國人民的一部分，與中國境內各民族在平等的基礎上，實行互助團結，參加了中國人民革命的鬥爭，參加了中華人民共和國的建立，並且正為建設獨立、民主、和平、統一和富強的各民族友愛合作的大家庭——新中國而奮鬥。西藏人民這種意志，中國人民及其他各兄弟民族是一定要援助其實現的。那一個帝國主義敢於侵略西藏，中國人民（包括西藏人民在內）一定要堅決的予以打擊；西藏內部的統治階級如果敢於違反人民的意志，和帝國主義勾結，進行出賣國家人民的勾當，全中國人民也同樣的要予以嚴重的打擊！

西藏人民將要在中國大家庭內實行區域自治，這是共同綱領第五十一條的規定。（各少數民族聚居的地區，按照民族聚居的人口多少和區域大小，分別建立各種民族自治機關。）拉薩當局如果基於這個原則之上，派遣代表來到首都談判和平解放問題，那麼是符合全國人民的意志的，中央人民政府也就可以予以接待。

旅京的西藏人士一致要求迅速解放西藏，全國人民一定支持這個要求！人民的力量是不可抗拒的，拉薩當局如果執迷不悟，企圖勾結帝國主義反對人民，蔣介石匪幫的下場就是最好的榜樣！拉薩當局如果翻然醒悟，迅速歸向人民，依照西藏人民的意志，接受共同綱領的規定，進行民族的區域自治的商談，一定會得到全國人民和中央人民政府的幫助的！

我們要鄭重指出：中國人民必定要解放西藏的，這是確定不移的原則。今天拉薩當局只有兩條路可走：一條路是向人民靠攏，一條路是走蔣匪幫的覆轍。現在已是最後選擇的時機了！

新時代雜誌論文

列寧的思想正在勝利

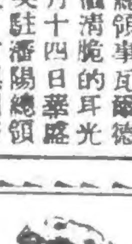

【新華社北京二十日電】塔斯社莫斯科訊：最近一期新時代雜誌刊登一篇題為「列寧的思想正在勝利」的專文，紀念偉大的革命導師列寧逝世二十六週年稱：自從列寧逝世至今已經二十六年了。然而他的偉大的形像還活在千百萬人民的心裏，為斯大林的著作與事業的天才力量所發展了的他的不朽思想正以愈來愈強大的力量緊緊掌握着群眾，而且已經成為我們時代的推動力。

馬列主義關於社會主義社會的理論之活生生的體現——蘇維埃社會主義國家（蘇聯）已經存在三十二年了，這個國家的力量與實力正在一年比一年地增長着。

蘇聯是全體進步人類的燈塔，是各國人民活生生的榜樣，東方與西方的業已堅決踏上社會主義建設道路的人民民主國家，正在和蘇聯並肩前進。

由馬列主義的共產黨所領導的西歐勞動人民，正在為爭取他們的利益、和平與他們國家的民族獨立與自由而鬥爭。

在資本主義制度最深遠的後方——殖民地世界——革命的發展，便是列寧、斯大林主義分析的深刻與正確的明證。列寧主義的思想，就是我們這個時代的空氣。勞動人民需要這些思想，正如需要空氣一樣。因為只有和帝國主義鬥爭，維護和平與民主，維護自由與獨立，他們才能獲得權利去過自由的新生活。

以列寧和斯大林所草擬的原則為基礎的蘇聯外交政策，鼓舞着並團結着整個反帝國主義的民主陣營。「……我們的和平政策得到世界上絕大多數人民的贊同」——偉大的列寧的這些話語，今天仍然響在耳，彷彿是昨天才說出來似的。在列寧逝世二十六週年的這個日子，列寧主義的思想正繼續向前勝利進軍。起來爭取解放的全世界的勞動群眾，正從馬列主義科學這股澄澈晶瑩的源泉中吸取鼓舞與指導。

列寧與斯大林的強大有力的思想，消滅殖民地奴役制度的思想，鼓舞了殖民地世界的民族解放運動。

列寧主義在全世界的勝利進軍，使得反動陣營惶惶不可終日。他們正力圖阻止列寧主義思想的傳播而不惜任何代價，不惜採取最兇殘的暴行與恐怖主義。這不過是白費氣力！對於列寧和斯大林的思想來說，是沒有界限的，沒有不可逾越的……

第五軍進駐南疆

【新華社迪化二十日電】到達溫宿兄弟部隊消息：由新疆起義部隊改編的人民解放軍第二十二兵團第五軍一部，奉命由北疆進駐南疆，已行軍五百餘里，與溫宿城人民解放軍會師。該部於去年十一月十四日由北疆某地出發，時值大寒，路過戈壁。路經冰雪封蓋，道路積雪最深處三尺，全體指戰員以頑強意志開路前進，走了十二天只前進了一百六十里，但指戰員們不畏艱難，繼續在雪山路上拔海六千公尺的大山前進。山區的道路困難，山脈終年積雪，氣候奇寒，空氣稀薄。通過二十五里長的達坂山峯時，僅有一條羊腸小道可以行走，牲口很難通過，軍士們將牲口馱的迫擊砲、輕機槍卸下來，自己揹起，由於山峯陡峭，怕牲口滑下，以人索引一匹牲口緩步下山。經十八天的行軍，共走了一千五百餘里的風餐露宿，終於完成了任務，於去年十二月一日勝利到達溫宿。當地溫宿、阿克蘇兩縣人民和進駐溫宿的人民解放軍某部的軍民們熱烈歡迎。人民特以精製的袖章，分贈該部全體指戰員作為紀念品。

爭取作全國購債模範 工商界開始總動員

各行業四日內建立推銷支會 定月底完成七百卅萬分任務

推銷第一分會昨日成立開始工作

【本報訊】公債推銷委員會第一分會二十日上午九時在中國大戲院召開成立及動員大會，出席一百三十九個行業同業公會正副主委、委員、各小組長及職員共約三千人。大會開始，由該分會主任委員李燭塵致開會詞，着重說明政府發行公債目的，分配給天津的七百三十萬分並不算多，工商界分担認購的五百八十萬分，我們有力量光榮完成，並且要在一月底以前完成，爭取全國模範。繼由該分會副主委畢鳴岐報告工商界公債推行辦法，根據各工商戶負担能力及營業實況，採取民主評議辦法，一次認購，分期繳款。並指出：工商界分配的五百八十萬分，佔全市總數的百分之七十九點四五，不比滬漢兩地爲多，要打破顧慮觀望，爭先認購。工商局副局長杜新波講話稱：新工商業者最愛自己的國家，購公債是愛國運動，不怕突出，有些人擁護自己落後，故意勸別人少購，對這些人我們應進行說服教育，領導他們進步。購債應向光榮者學習，不要再跟在落後者的後面。工商界黃少臣、楊健菴、高幼珊、朱繼聖等相繼講話後，由該分會副秘書長胡邁昌報告，說明三點：㈠全市一百三十九行業要在二十一、二十二、二十三三天內分別召開勸員與成立支會大會；㈡各外商購買公債向各該同業公會辦理；㈢各工廠商店職工店員自行認購的分數，不計算在此五百八十萬分之內。

分會成立後，昨已在商會內開始辦公，成立了三個工作組：㈠工業工作組，組長朱繼聖，副組長丁旭齋、喬銘勳。㈡商業工作組，組長高幼珊，副組長黃少臣、萧聘之。㈢行商工作組，組長郝潔軒，副組長李琢之、徐煉。分會秘書長胡邁昌當即召集工商業一百三十九個同業公會秘書會議，決定由各公會秘書兼任各該業支會秘書。

【本報訊】公債推銷委員會第一分會各行業支會自二十一日起分別召開成立及動員大會，茲將各行業支會開會日期地點列後：

一月二十一日上午九時

中國——進出口業、花紗布綢、棉疋、銀行、五金。

新新——百貨、油業。

光明——造紙、毛紡織、機器棉紡織、機器、化學染料、油脂化學、製革、橡膠、染整。

美琪——化學材料商、鋼針染料、茶葉、顏料、貨棧、新藥。

北洋——染織。

華安——電料、旅店、輪船。

明星——地毯、棉花工業、營造、麵料製造。

大觀台——磨坊、油坊、鞋帽工業。

上平安——海貨、油漆、顏料、煤油、糧棧。

丹桂——糕點南味、木業、報關。

燕樂——鹽、紙、皮毛、洗染、繩蔴。

華北——乾鮮菓、自行車、南北土產。

群英——中西餐、麻袋、影劇。

一月二十二日上午九時

大舞台——五金冷製、五金線製、煙草、麵粉、植物油、電工器材、火柴工業、磚瓦、牛乳製焙、新藥工業、製蛋、磁器、礦油製造、經紀。

新華——火柴、豬肉、豬棧、煤商。

天津——灰煤商業、菜蔬。

群英——汽車、柴炭。

上平安——烟業。

燕樂——汽車材料、照像器材、隴銷油小組、攝影、圖書、保險、生皮。

商會——古玩書畫、派報。

花紗布公會——球拍、教育用品。

一月二十三日上午九時

中國——竹籐、杉木、糧食批發、糧食零售、酒業、轉運、鐘表眼鏡、橡皮輪胎。

新華——化學材料、木器、地毯機器製造、洗染。

大舞台——糖雜貨、地毯、玻璃器。

燕樂——鹽業、廣告、金銀首飾。

上平安——鞋、皮、印刷、理髮、油漆油畫、汽水、料器、修補輪帶、文教、皮貨、牙刷、度量衡、改製燒酒、糊紙業。

北洋——木車船、汽車、自行車三輪修理、刻字、銅錫、銅鐵器、製香。

群英——麵食業。

丹桂——果子業。

華北——豆食、牧場奶品。

明星——水菓、牛羊肉。

華安——膠皮三輪、雜貨、鴨蛋、製蛋小組、婚喪貨賃業。

一月二十四日

地點未定——服裝、魚業、木器租賃傢具。

向殷實富戶勸購公債

推銷二分會決完成配額

各區知名人士分任推銷委員

【本報訊】本市人民勝利折實公債推銷委員會第二分會昨在民政局舉行第二次會議，出席二分會副主委韓子毅、萬曉塘及各區推銷委會負責人等十餘人，市府副秘書長楊振亞及市推銷委員會王主委邊震遐也參加。會議由韓子毅主持，主要聽取各區工作報告。會議根據各區所彙報的情況初步確定了各區的配額，對於八十萬分的總數分配額，會議的精神已顯示定能勝利完成任務。關於各區會的組織和宣傳勸員等問題，組織不妨擴大，多聘委員，宣傳勸員方式可充分利用座談會等形式，通過關係深入動員。市府楊副秘書長在會上講話強調指出，推銷公債的工作是當前最主要的工作，也可以說是歷史任務，我們必須集中力量克服困難來完成它。

【本報訊】全市十一個區公債推銷委員會，現正加緊進行組織工作。一、二、三、九、十、十一各區均已聘妥委員，除各區政關人員以外，已被聘的各區知名人士的名單如下：

一區：祁陵亭、劉仲三、胡志田、張漸逵、段魯亭、于仲三、孫渤海、周振東、抄秉弟、李慎猶、井獻亭、莊雲九、許金港、史爾鍇、王漢卿、郭幼明、曹吉甫、李靜庭。

二區：周介修、高梓林、劉谷吾、劉彭久、楊西園。

三區：段凱山、夏英武、毛古元、鄭鳳青、馮家遜。

九區：王伯棋、張連元、錢克明、劉序東、邱錦波、隋長棻。

十區：王大偉、李景棠、杜金山、韓悅森、黃振華、羅鼎臣、蔣雲颱、李實元、陳韻瀛、張士談、倪樹平、萬國傑、李子州、寧小宣、曹士傑、孫家聲、趙國璋。

十一區：張香樵、趙曉春、劉少卿、張鴻恩、陳擬亭、金榮鋆、傅二山、姚金山、張聘甫。

【又訊】本市第十局公債推銷委員會已於本月十八日正式成立，共包括委員二十六人。成立會上已推出張敏之、王殿卿、耿達三、于曉之、幼鼎臣、黃振華、韓悅森、蔣雲颱、陳韻瀛、倪樹平、李景棠等十一人爲常務委員，張敏之（區長）爲主委。

喻宜萱教授談聲樂

本報記者 愷增 頌甲

名聲樂家喻宜萱教授（大人）是去年十月半回國的。在她第一次在天津演唱後的不多幾天，記者在中央音樂學院會見了她。那天天氣特別好，她正在廣場上練習騎自行車。經過介紹後，她親切的邀記者到她的小房間裏去坐，爽朗的談吐使彼此很快地就解除了初見面的拘謹。

「回到新中國來我覺得興極了！」她愉快的講。去年十月半她從歐洲經過香港、天津一直到了北京，在前後已由大津來就任中央音樂學院的聲樂系主任。她回來後還不曾回武昌家裏去一次。

記者首先打聽她談次在國外的行程中的收穫。

「我在前年八月出國，一如故。一去考察歐洲的音樂。先後共在法國、英國、瑞士、意大利等國停留了一年多。很遺憾的是限於當時的環境，沒有能夠去一次蘇聯。出國前在新疆演唱的時候，駐新疆的蘇聯領事曾經代我努力過，但終於沒有成功。

「在歐洲除去參觀音樂院、音樂學校外，我特別注意他們一般中小學的音樂教育。此外，並拜訪了一些聲樂名家，上了幾次課。

「一般說來，形式主義很嚴重，整個西歐音樂界的音樂只是爲極少數人所欣賞的，沒有洋大多數的群眾接受。在演奏這種作品時，聽眾有時感到不能忍受，發出嘘聲來。比較受群眾歡迎的還是古典派和浪漫派的作品。

「西歐音樂界的另一個特徵，就是激頭激尾的商業化。有些音樂名家，開館授徒，學費非常之高，一點鐘要到十幾鎊，但只要交費就可以上課，不問年齡、天才、興趣，你要他教什麼，他就教什麼。你自己下不下功夫他完全不管。照這樣子，很多人雖然以某大家的弟子自居，但真正學到了甚麼東西，却很可懷疑。

「他們一般學音樂的人生活並不太好。收入較微的，多受僱於影片廠和歌劇場。由廠方來『訂貨』，限定要在多長時間內演奏完畢，要什麼內容。這樣如何能夠發揮一個人的情感和天才！也有少數人埋頭創作，自己關在小屋子裏寫東西，而寫出的東西却完全是表現個人情感的，自我欣賞的東西，也就絕對不到工農了。」

談到西歐的音樂教育，她也感到不能滿意。「法國雖然是西歐音樂的中心，但一般中小學中的音樂教育並不發達，設備不好，各班一個小學只有一架風琴，各班搬來搬去。音樂教員也不夠，比較起來，英國對於這一方面是較爲注意的，他們有一套固定辦法，但非常死板，像我們過去唸八股文一樣，毫沒有自由發展的餘地。」

喻宜萱教授的話雖很簡短，但却把要而生動的說出在資本主義社會走向末路時期，藝術文化的沒落情形。這和新中國音樂正在從羣眾中蓬勃生長的情形剛剛相反。記者順便詢問喻教授對新音樂的看法。

「目前我們音樂走向大眾、走向工農兵的路是完全正確的，音樂必須與實際生活結合才會有豐富的內容。」她鄭重的說。「當然，強調音樂的普及並不是說要他永遠停留在目前的水準。普及以後自然而然要提高。就在目前，我們也可以逐漸加工，把粗糙的、有毛病的東西加工，讓他更好聽，也更能爲羣眾們接受。」

羣眾在這裏記者提出了大家常常談到的中國唱法與西洋唱法的問題。希望這位有二十年歌唱經驗的專家，有一個比較確定的意見。她顯然也願意對這問題講幾句話：「這問題稍微有些急切的說：『這問題我覺得有些人過於強調它了。純粹從發聲方法上看，西洋唱法和中國唱法並沒有很大的不同。唱總是要有些方法的，沒有方法就唱不好。用腹式呼吸，中國人唱戲也一樣。京戲中要共鳴，唱鼓詞、的部位稍有不同而已。比較起來，西洋唱法共鳴或許豐富些。有些人對這問題有些誤解，認爲西洋唱法是『打撒子』，中國唱法就是『喬嗓子唱』，實際上『打撒子』並不是眞正的西洋唱法，『喬嗓子唱』也不是眞的中國人唱戲絕不是喬嗓子喊。我們教人聲樂，主要的是教給他正當的發聲方法，就是學會以後唱什麼內容，就由他自己了。」

「所以我們普通常說『洋嗓子』和『土嗓子』的分別，是不大正確的。有分別的主要是所唱的內容和所表現的情感。所謂『洋嗓子』不能唱中國歌，是他沒有唱出中國人民的情緒來。另有一點不同是咬字問題。受西洋唱法訓練的人用外國語言唱中國字，結果聽眾聽不出來。我在北京看了幾個歌劇和歌劇，覺得咬字也不夠清楚。這是一個很値得研究的問題。」最後她慎重的說明：「這也並非是我一個人的意見，而是大家共同研究所得的一個初步結論。」

她接着談起音樂院聲樂系的教育計劃。「一般說來我們還在摸索中。我們一部分人的初步意見認爲聲樂系要學三年，因爲目前各地都迫切需要音樂幹部，只好縮短一些。在頭兩年內教基本的視唱和發聲方法，最後一年就分組，有的可以學民歌，有的可以學歌劇，有的可以學藝術歌（Art Songs）」。都要能唱，但一般的歌都要能唱。

「在教材方面，過去完全用西洋教本，現在我們已經正在着手編一本教材，以我們的民歌爲主，也參加一些創作和西洋歌曲，加以修改，再研究，使它合於發音的目的，在咬字方面和聲方面，成爲一套東西。修改西洋的咬字方法。

「另外，我們想請一些唱大鼓、唱子等等的藝人到音樂院來，跟他們學習他們的發聲方法，學會後再加以整理，寫成東西，但是理論的部份還不夠。我們要和他們合作來發掘我們的藝術。」

提到她目前的工作和生活，她很興奮的說：「我覺得天天只想學習——新中國進步得太快了，才解放一年，中國都在唱，人人都會扭，中華民族是年青多了！如果有時間，我也希望親身下廠去教歌，實地向羣眾去學習。」

喻教授這種虛心的態度是可欽佩的。記者早就聽說她正在努力學習各種政治文件，而且，眼下又到了她上俄文課的時候了。於是記者匆匆告辭。（一月十三日）

銷售公債數字空前 昨日超過十六萬分

本旬牌價每分一六〇七七元

【本報訊】從今日起，本旬人民勝利公債牌價爲一六〇七七元，扣除兩個月貼息後，買一分實繳一五、九四三元，少付一三四元；買五百分只繳七、九七一、五三〇元，少付一三〇三元；買一張十分票面（實際只繳一五九、四三〇元），可少付一、三四〇元；買一張百分票者實繳一、五九四、三〇〇元，得貼補利息六六、九八七元。又本市人民銀行及所屬各行部處及中交兩行於昨（二十日）共經銷折實公債十六萬三千二百八十四分，大陸銀行二、〇〇〇分，其中有福星麵粉公司四、〇〇〇分，利中化學公司三、〇〇〇分，天津工商業較多，計有北洋紗廠職工七、〇〇〇分，中紡四廠九六〇分，擁敬啟一、二八四分。另外尙有六六軍供應課全體戰士一、〇〇〇分。

又本市人民銀行公佈：即日起，凡未到期折實儲蓄存戶，如以存款購買公債，可按當日牌價提前支取（利息照提前支取辦法核算），除存款購公債外，所餘存之單位必須按提取日起算繳轉一期，不得以任何理由移作別用。至所餘不足一分債之零數則准予找付現款。（人民銀行新聞組）

購債籃球義賽

今舉行第二次

首次購債一七四分

【本報訊】本市體育界聯合主辦的購買公債第二次籃球義賽，已約妥北京燕京大學籃球隊來津表演，日期爲二十一、二十二（星期六、日）兩日下午七時，票價一律一千五百元。預售地點在春合、建國及利生上下號等四處。比賽秩序如下：

二十一日 下午七時 師院——華勝；下午八時 燕京大學——聲北

二十二日 下午七時 天津鐵聯——北聯；下午八時 燕京大學——津友

又訊：足球界定明日下午一時起在第二體育場舉行足球義賽，票價一千元，比賽程序：一時亞光對震華，二時十五分中四對津沽，三時半鐵聯——北聯（盟友、津聯）對直沽聯（津工、三友）。

第一次籃球賽收入除開支外購公債七十一分，連觀眾當場認購者共計一七四分，餘款一四五三〇元併入下次購買。

房捐 清潔費

今天開始繳款

今日小米折款八七六元

【本報訊】本市房捐、清潔費自今日起開始繳款。爲了增加工作效率，減少不必要的手續，並避免繳款人等候的麻煩，凡大額款項在五萬元以上的，均應可憑使用人民銀行支票（交通亦可）或用鈔票封捆辦法，分別票面金額種類，每一百張平放爲一小捆，以十小捆爲一大捆，寫明交款人姓名、地址，蓋章或簽名，以便清點。在繳款前，納費人要注意本報及進步日報公佈之房捐、清潔費小米折款價格（以後每天在本報發表）計算好，把款備好，親交房主，當日彙總交納，以節省人力時間，而避免擁擠。星期日各收款處也照常辦理收款。（稅務局通訊組）

房捐清潔費 今日小米折價

一九五〇年一月二十一日徵收房捐及清潔費小米價格每斤八七六元。

地毯皮鞋兩業 集體合同即簽訂

地毯業同時訂工廠管理規則

【本報訊】本市地毯和皮鞋兩個行業的各該業集體合同，自去年七月起，勞資雙方即反復進行協商，現已正式成立協議，並定本月二十三日下午二時在勞動局完成簽字手續。在地毯業完成集體合同簽字手續的同時，並將舉行工廠管理規則的簽字手續，此在本市私營各廠尙屬創舉，內容除勞動紀律外，更具體的規定了獎懲辦法，以後對解除勞資雙方的顧慮，發展生產上，自又將提高一步。

產聯抽調幹部 下廠協助工作

【本報訊】產聯工會昨（二十日）下午二時在該會邀請被服、日食品、化學、華北各聯等二十一個單位的正副主任座談，開會首由該會主任說明：在使工會工作有效的配合廠完成今年的生產任務，決由工會抽出二十九人下廠工作，大約在三月兩月份有東亞、華北、久大、天東、寶成、恒源等廠。二、仁立、振華、華北、油脂、東亞、津西、公司大紗廠、染整四廠等八個廠做起，四個工作組，小組和廠方、小組工作組下，推動民主管理，並將工廠的合理化建議、獎勵制度及私營工廠有其他廠予以推廣。

戲院手巾把 已完全革除

工人均已自動轉業

【本報訊】本市七區南市及邊區地帶娛樂場所，如大舞台、慶雲、華等十一家戲院都使用公共面巾（手巾把），衛生局因其汙不潔，使用很容易傳染砂眼，危害觀眾健康，去年四月間對各該戲院勸令改善。當時大部份戲院手巾把工人進行年底亦逐漸能發展及至去者，但仍有少數不肯改善。最近，市把已完全由政府取消，各戲院手巾把工人，已均已自動轉入他業。至此，本市影戲院這種多少年來遺留下的不良習慣，已告根絕。（市府新聞室）

一貫道所辦小學 已由市教局接管

【本報訊】津市六區南昌路私立大然小學及七區南馬路河營前私立忠恕小學，均爲反動會門「一貫道」所辦。自政府明令取締一貫道後，該兩校亦陷於停頓狀態。市人民政府爲了不使四百餘兒童（大然校學生二一九人，忠恕小學學生一八九人）失學，並加強對兩校進行新的教育，已令市教育局予以接管，改爲市立小學。

國立中央音樂學院 賑災音樂會今起舉行

音工團文工團分別下鄉 將在礦場農村部隊演出

☆中央音樂學院爲賑災第一次音樂會定今晚七時在勝華中學禮堂舉行。節目排定有器樂、獨唱、合唱、管樂——殿堂聯合演出外，該院教授等參加演出。「庫里申科」也將作首次演出，馬思聰院長並將親自指揮該院管弦樂隊演出的「塞外組曲」。

☆本市中央音樂學院音樂工作團全體決於本月底分三隊分別赴唐山、冀中、塘沽，準備下廠、下鄉、下部隊，爲工農兵服務。三隊預計需時二月始能返回。

☆本市青年文藝工作團昨日起程赴楊柳青一帶農民演出，該團在農村預定逗留十天，將演出「老林雞」、「小白菜」等劇。

☆市學聯決定在春節前後舉辦全市五十餘學生歌詠團的歌詠比賽，具體辦法尙在擬定中。

☆本市劇藝界爲大力配合購買公債的政治任務，「購買公債」新劇除新藝劇社已於十七日在大舞台演出外，正風劇社亦將於明日在昇平劇院上演。

藝文簡訊

印尼罷工運動增長

北蘇門答臘貨運陷停頓 爪哇等地愛國者堅持武裝鬥爭

【新華社北京二十日電】印尼勞動人民抗議美、荷帝國主義者與哈達集團所制訂的奴役勞動條件的罷工運動，正在日益增長中。據塔斯社海牙消息稱：印尼各地罷工運動正在日益增長。在雅加達，數以千計的工人已停止工作。整個北蘇門答臘的棉蘭，有成千上萬的工人正在進行罷工。○在蘇門答臘的棉蘭，有成千上萬的工人正在進行罷工，停在港內。另據安吐塔通訊社棉蘭消息，在棉蘭以東的勿老灣碼頭工人的罷工，迄十八日止仍在堅持中，貨物運輸，已陷於癱瘓。數十艘未卸貨的船舶，停在港內。○統治階級正在利用軍隊與莊園工人來破壞這一罷工。又據美聯社消息：蘇門答臘南部巨港附近的美孚油公司的工人，亦因要求增加工資而舉行「靜坐罷工」，並於十日完全停閉。

【新華社北京二十日電】印尼愛國傀儡集團的實際活動愈來愈多。據安普通訊社消息：將荷蘭殖民軍中的印尼籍官兵編入「合衆國軍」一事，已在雅加達獲致協議，此將成爲印尼合衆國武裝部隊的骨幹。在經濟方面，印尼傀儡政府的經濟部長朱安達已於十七日飛美，任務是「請求進出口銀行貸款」（美聯社）。另據塔斯社海牙十七日消息，哈達政府已邀請德國銀行界代表布魯赫爾與霍爾塔特以財政顧問的資格，在雅加達工作。法新社稱：該西人在荷蘭甚爲有名，因爲他們在德國佔領荷蘭期間控制荷蘭國家銀行。

印尼愛國者以堅持武裝鬥爭來反對傀儡集團的賣國行爲。據塔斯社十七日消息：荷蘭殖民軍與印尼愛國者之間的戰事，正在爪哇繼續進行中。在三寶壟與井里汶間的廣大地區上，正在進行着小規模的戰鬥。距雅加達三十公里的地區，也有戰事。

此外，以後又開始進行隱蔽的宗派活動，甚至發展到這種有害的地步，以至他與反動派的活動。

保議會批准選舉結果

科拉羅夫受命重組新政府

【新華社北京二十日電】塔斯社索非亞訊：保加利亞人民共和國國民議會於一月十八日召開第二次會議。會議首由資格審查委員會主席國民議會選舉結果的報告。保加利亞人民共和國國民議會各黨派一九四九年十二月十八日選舉的結果，經書面的或口頭的意見，全體議員都作了保證爲保加利亞人民和保加利亞人民共和國忠誠服務。國民議會的主席由十九位議員組成的國民議會選舉產生了議會主席團，主席團主席：費拉爾斯基，副主席：秘書凱拉斯可夫。

國民議會又選舉了以伊凡·巴紹夫爲首的立法委員會，以格蘭捷爾·阿塔那索夫爲首的預算委員會，以費爾賓·科拉羅夫爲首的外交委員會。

國民議會接受了華西里·科拉羅夫政府的辭呈，隨後又選舉他組織新政府。國民議會書面並授命他組織新部長會議，直到新政府組成爲止。

日共清掃破壞份子 決開除中西功黨籍

【新華社北京十九日電】塔斯社莫斯科訊：真理報於十七日刊載東京記者報導：日本共產黨中央委員會於一月十日開除中西功出黨。日本共產黨中央委員會的決定是指出：中西功入黨的目的是爲了破壞黨，他在社會主義革命的左的言詞掩護之下進行破壞活動。中西功在作爲黨員的整個期間內的全部活動，暴露出他是一個兩面派分子，並且是共產黨的敵人。中西功自從入黨的那一天起，就開始進行反對黨的工作，並在入黨之後，一再違抗黨的政策和破壞黨的決定。又稱：中西功過去把答應「不再從事反對黨的活動」，是爲了保證履行他的主要任務：在日本共產黨內發展破壞活動的命令。去年秋，中西功及其信從者曾要求立即實現所謂「社會主義革命」。如所週知，中西功曾經在報上發表幾次聲明，一再聲明的綱領與根本敵對共產主義的。他企圖在這個基礎之上糾合一種派別來破壞日本共產黨。最近，中西功又在黨內招募信徒。根據這些已經證明屬實的關於中西功的挑撥及破壞活動的事實，日本共產黨中央監察委員會及中央委員會政治局特聯合決議，開除中西功出黨，以結束這種敵對活動。

有效利用生產能力 提前完成五年計劃

蘇眞理報評去年經濟建設公報

【新華社北京二十日電】塔斯社莫斯科訊：蘇聯所有報紙均於十八日以頭版地位刊載蘇聯政府中央統計局關於一九四九年恢復與發展蘇聯國民經濟國家計劃執行結果的公報，並發表社論，予以評論。

眞理報在社論中指出：中央統計局的公報，生動地證明了蘇聯人民爲大眾的新勝利。斯大林同志曾把千百萬蘇聯人民的勞動稱爲決定歷史命運的偉大的、創造性的勞動。這種創造性勞動的強大力量，在我們爲提前完成斯大林戰後五年計劃而進行全國性鬥爭的那些英雄日子裏特別明顯。列寧和斯大林的黨鼓舞着蘇聯人民去獲取新的勞動業績，並把他們的全部努力導向一個單一的目標——建設共產主義社會。

眞理報接着指出：一九四九年所獲得的成果，使全體蘇聯人民有着深摯的愛國自豪，並再度證明了社會主義經濟制度對於資本主義經濟制度的巨大優越性。然而，志得意滿和故步自封是與蘇聯人民無緣的。我們的工業、運輸業、農業——蘇維埃經濟的一切部門，都有着可資利用的巨大潛力。這些潛力在去年並不是處處都已很恰當地被利用了。爲選擧蘇聯最高蘇維埃而進行的準備工作，已給工人、集體農民和知識分子的政治與勞動方面的積極性帶來了新的振奮。更大規模地展開社會主義競賽，蘇聯人民在列寧和斯大林黨的領導下將會在經濟與文化發展方向獲得進一步的成就，並將提前完成斯大林戰後五年計劃。

工業中的工作而採取的措施，其結果已使生產能力得到更有效的利用，使企業額外的潛力得到發現，燃料、原料及其他材料得到節省。這一切使政府能擴大原先通過的一九四九年的工業生產計劃。這個新的全年工業生產計劃，已整個地被超過了百分之三。

緬甸民主聯軍告捷 解放兩鎮殲敵六百

【新華社北京二十日電】據麥谷全民報去年十二月十三日刊載的仰光消息稱：緬甸人民民主聯軍於十一月十四日解放仰光西北部的英加和巴興兩鎮，殲克倫自衛隊軍車兩列。民主聯軍又於同時解放達所轄的穩堤鎮，並已在該鎮設立人民法庭。

最近時期，人民民主聯軍曾不斷向庇古以北良禮彬的克倫自衛隊進攻。十二月十二日，一度攻入良禮彬外圍，向克倫自衛隊的司令部和彈藥庫進攻，並在良禮彬鎮內和克倫自衛隊激戰一小時半，擊斃克倫自衛隊六百名，繳獲步槍六百支。

美國的「自由」

學校禁閱蘇出版物

【新華社北京二十日電】塔斯社紐約訊：美國報紙載稱：巴爾的摩的學校當局最近訓令所有巴爾的摩中等學校校長燒毀任何含有蘇聯出版物。這個訓令，主要是指「蘇聯新聞公報」。據推測，這種出版物曾由蘇聯駐美大使館每半月出版一期，最近在美國各地學校中傳佈甚廣。爲了要在他們的學生面前掩蓋一切有關蘇聯的正確消息，許多城市中的學校當局人員下令學校圖書館將「公報」一律燒掉。可是，這個計劃失敗了。隨「焚書」命令而來的普遍的官傳，已使許多過去不知有「公報」的美國人都知道有這樣一種公報了。自從這次喧嚷以後，「公報」收到了來自美國各地的索取公報的幾百封信件，和許多抗議學校當局人員使學生看不到有關蘇聯消息的信件。

荷蘭婦女 擁護和平

在荷京盛大集會

【新華社北京二十日電】塔斯社海牙十九日訊：荷蘭阿姆斯特丹舉行盛大的婦女擁護和平的集會。不久以前出席北京亞洲婦女代表會議的伊斯闊達·羅伯遜夫人（著名黑人領袖保羅·羅伯遜的夫人），被帝國主義者的代理人所殘害的印尼領袖阿利敏的夫人、荷蘭婦女代表普諾的夫人阿維倫克等，均在會上發表演說。伊斯闊達·羅伯遜說：「美國的進步團體和全國人民一起，正在爲持久和平而戰。」演說者號召荷蘭全體婦女加緊保衛和平的鬥爭，計劃，勇敢地和戰爭販子勇敢地揭破戰爭的陰謀。會議通過決議，要求從印尼撤回荷蘭軍隊，給印尼人民以自由，決議抗議美國給荷蘭以武器，要求荷蘭政府退出侵略性的北大西洋公約。

賽揚函聯合國

要求調查麻登納血案

【新華社北京二十日電】「莫斯科十七日廣播：世界工聯總書記路易·賽揚致函聯合國秘書長賴伊，要求「聯合國秘書長賴伊，要求「聯合國調查義大利當局在摩登納屠殺工人的法新社巴黎消息：賽揚在信中說，這種罪行和容許以對組織工人進行這種罪行的國家當局提起道義上的控訴。」

美聯邦調查局 偷聽私人電話

【新華社北京二十日電】塔斯社紐約訊：美國特務機關聯邦調查局偷聽電話的活動被揭露後，抗議繼續增多。聯邦調查局長胡佛最近發表的聲明中，被迫承認聯邦調查局人員有偷聽電話的非法行爲，但是，他企圖把這種行爲的規模說得很小。聯邦電訊委員會前任主席法勒斥責偷聽電話的行爲是對民主權利的非法而嚴重的威脅。法勒並說到聯邦調查局仍在中途截取和拆閱私人信件的行爲。他並要求美國國會調查此種非法行爲。全國必須制止這種暴虐地侵犯人民的自由，全國爲之憤怒：「聯邦調查局横暴地侵犯人民的自由，全國爲之憤怒：「聯邦調查局横工人日報評論胡佛的聲明稱：「聯邦調查局横：僞證人、特務、反共陷害和思想管制等。」

社會服務

讀者信箱

戶口變動應如何申報？

本市人民政府公安局答市民問

本市人民政府公安局對公安展覽會上市民所提出的問題，現綜合解答如下：

（問）爲什麼修正了戶口變動手續和報告書？甚麼時候開始使用新的報告書？

（答）過去的手續和報告書，一般說來比較麻煩，使用範圍不夠明確，戶口問題和人事登記的問題，又多混淆不清，而各個地方，在中央還沒有統一的規定之前，又均有其獨自的辦法，現在爲了使市民報告的便利和力求接近友鄰區的辦法，就使得我們必須對有些地方略加修正，以期解決問題。經過一次周密的整理，修正後的辦法是：「在手續上務期簡單易行，在報告書使用範圍上，力求明確、具體。」藉以促進戶政的推動，爲了供給各種市政計劃，解決住宅問題，食糧供應問題，失業人口問題，多數問題等等。我們希望市民能夠切實做到：「無戶不報，有口皆填」的結果才好。

（問）戶口變動報告書，自一月二十日開始使用。

戶口工作：是爲了供給各種市政建設的依據材料，是和市民的生活利害息息相關的問題，譬如：市政計劃，電供應、學校、交通等等。

（問）一共有多少種？修正後的戶口變動報告書，計有下面的六種：

1 遷入報告書。2 出生報告書。3 遷出報告書（發給遷移證）。4 死亡報告書（發給葬埋證）。5 市內戶口異動變更報告書。6 流動人口報告書。

遷出報告書（遷移證在內）由派出所代賣，零售價一百元。其他各種報告書，普通由市內商店代售，零售價一律五十元。

（問）戶口異動和變更有多少報告項目？

（答）市民報告戶口異動和變更計有下面的十九項：

1 遷入 2 遷出 3 出生 4 死亡 5 婚入 6 嫁出 7 離婚 8 認領 9 收養 10 失蹤 11 失蹤歸來 12 析居 13 併戶 14 僱傭 15 解僱 16 他往 17 他往歸來 18 流動人口（臨時寄宿與其離去，臨時他往與其歸來，及其他。）19 戶主變更、姓名變更、職業變更、服務處所變更。

天津市人民政府公安局

路局加强服務

電話服務台延長時間

天津鐵路局電話服務台（電話四、一三四二、一三

鄭太朴逝世

在滬舉行追悼會

編輯先生：

鄭太朴先生歷任同濟、交大、中山等校教授，致力革命事業數十年，不幸於一九四九年一月二十日滬港時逝世，各民主團體及生前友好，組織治喪委員會發起追悼，並集資營葬及捐助社會救濟事業，藉資紀念，定於一月二十二日上午九時假上海陝西北路一八六號民主建國會上海分會禮堂舉行追悼會，如蒙賜唁，花圈祭幛請折現捐贈。通訊處上開地址。

鄭太朴先生治喪委員會啓

本市居民到外埠去 是不是要退戶口？

編輯先生：

我本人擬赴西安作事，在本市是否需要退戶口？到西安後，如報戶口是否需要天津公安局的路條或證明？並有何手續？敬希解答。

王博生上

王博生先生：

你去西安服務，應該向主管公安派出所用「遷出報告書」報告「他往」（遷出理由），報告時要附上你的「戶口冊」，經公安派出所調查後，給你「遷移證」，你拿「遷移證」到西安去報戶口。你如不在西安作事仍回到天津來時，切記也要拿西安的「遷移證」，回天津再報遷入。

他往人在本市公安機關戶卡冊上，仍保有他的名字，如果他往人是戶主時，須指定代理人或變更戶主，在一遷出報告書」備考欄內註明就可以了，不要另辦手續。

天津市人民政府公安局

什麼叫「權重」？

編輯先生：

貴報刊載人民勝利折實公債「分」的牌價計算表，內有「權重」一欄，不能明確他的比例方法，請公開答復一下。

文木上

文木先生：

人民勝利折實公債牌價計算表內「權重」字樣，係根據各大行政區域城市的多寡、大小的情況，以及一般工作的進度等等的條件，人口的多少，特別是經濟恢復的程度，開展比較科學的加以估計，分別予以不同的比重，來加權作用，這主要地是爲了照顧各地域公債持有人的合理利益，保證不致因物價上漲遭受損失，並且在計算上「加權」也是比較科學的，更能反映客觀眞實情況的方法。

根據以上的理由，在全國各區域中選擇六個典型城市來作代表，就產生了公佈的比例，其計算方法是採用「加權綜合算術平均」，其具體計算程序是：

一、分別求出六大都市四種實物總值，包括：大米六斤（天津是小米），麵粉一斤半，布四尺，煤十六斤。

二、分別乘以權數就是上海的總值四五，天津的乘二〇，漢口、廣州、重慶的分別乘十，西安的乘五，然後加起來得一加權的總值。

三、將加權後的總值以一〇〇除之即得公債牌價。

人民銀行天津分行研究室

大衆廣告

遺失

▲徐振淼遺失天津染整廠一二六號符號作廢

▲曾士岐遺失市一中一二二四號徽章作廢

積聚私人資本發展生產
國行舉辦通知存款
暫以個人及私營工商業為限
利息優厚存入支取均很方便

【本報訊】本市人民銀行鑒於一九五〇年經濟建設即達高潮，公私生產需要資金很大，為使私人閒置資金積聚起來，有計劃的用於扶持生產，並謀求存戶存取方便起見，特決定自一月二十三日起所屬各部處及中、交兩行同時開辦優厚利息的通知存款（暫以個人及私營工商業為限），此項存款㈠只須五萬元即可開戶；㈡利息比一般存息均高出很多，且隨時調整，公佈報端，對存戶不論存期長短，都無任何損失；㈢一次存入滿七天後，便可隨時通知支取，通知之日數只須支取前一日即可，因此對於存戶極為方便，並不影響存款人支用；㈣一次存入一次通知支取，或一次存入分批通知支取，均聽存戶自願，一律沒有限制；㈤存入時即按存入之日利息計息，日後不再變更，以收計算簡便之效；㈥存取手續均極簡便，至於存戶在滙款上所享優待的權利，概與其他存戶相同。（該行各機構備有簡章待索）（人民銀行新聞組）

中國人民銀行天津分行通知存款簡章

第一條 為積聚社會閒置資金，扶持生產，並謀存戶存取方便，特辦理優厚利息的通知存款。
第二條 本章程暫以私營企業及個人為限。
第三條 存戶開戶時，填具印鑑卡，連同款項一併交與本行，辦妥手續，開具存單，由本行有權簽字人員簽章後，交與存戶收執。
第四條 存額至少五萬元，可以一次存入，分批通知提取。
第五條 支取前一天須通知本行，並持存單來行簽註，但未存滿七日，不得通知提取。
第六條 分批支取時須填具取款憑條及取息憑條，如一次取清應存單及取息憑條支取，均須簽蓋原留印鑑，交本行核驗無誤後，方可支取，未留印鑑者，憑單辦理。
第七條 存息分一個月、二十天、十天三種，其不滿十天提取者，概按本行甲種活期存款利率計息，其不滿一個月而超過二十天者，概按二十天之利率折成日息計算，其餘類推。
第八條 前條利率隨時擬訂，由本行於當地報紙公佈，但一經存入，即按存入之日利率計算。
第九條 一次存入分批提取者，其提取部份均按以上各條辦理。
第十條 本簡章得視需要由本行隨時修改之。

五個行業供過於求 今後發展應加限制
灰煤砂石、糧食零售、貨棧、麵食、餜子等業發展已達飽和程度，營業均趨蕭條，並有倒閉，準備經營者，應另謀途徑。

【本報訊】據工商局統計，本市灰煤砂石、糧食零售、貨棧、麵食、餜子等五個行業，在去年一年中（截至十二月二十日止）數目突而增多，漸感供過於求，因致營業蕭條，倒閉很多。

灰煤砂石業：解放後新開五一〇戶，現共有二千零十六戶，按目前工廠學校機關約四十萬人，不在煤舖買煤，又有很多合作社自由合作社供給，實際在小煤舖買煤之人口，日見減少，故雖當銷煤旺月，營業並不見佳，自去年九月至十二月份即有七十一戶歇業，[illegible]今後該行營業亦必仍然蕭條。

糧食零售業：新開四百九十九戶，現共有九百五十[illegible]，新開者多是為了進市場購買糧食麵粉轉賣獲利，但經了解，本市合作社已有社員百萬，糧[illegible]八百九十多戶，並有代售店頗多，足夠需要，所以自去年九月至十二月份，歇業即有三十多戶。

貨棧業：解放後各地路線暢通，刺激了該業戶數的發展。新開[illegible]百十七戶，現共有三百十一戶，業務也日見減少，如最大的[illegible]成貨棧，解放前[illegible]日住客[illegible]百名左右，現雖[illegible]好[illegible]節，住客[illegible]僅十數名，其原因在於[illegible]東[illegible]客商大[illegible]多[illegible]採購[illegible]不住貨棧，公營及合作社採購人員，均往信託公司。去年十月至十二月該業歇業即達二十二家。

麵食餜子業：麵食新開四百四十一戶，現共有一千八百七十三戶，餜子業新開一百四十九戶，現共有七百四十六戶，原因也是進入市場購麵困難，本身應有的業務，則變成附屬經營，待市場內外麵食合理調整後，部份商戶定能維持。

總之，依據市場供求情形：以上五業發展已達飽和程度，為取締投機，穩定物價及照顧正當商業之經營，今後五業新開業者，一般不應再予批准，而準備經營此五業者，亦不必再作開業之籌備，以免發生不良後果。（市府新聞室）

解決廠家購料困難 國行續做實定貨貸款

【本報訊】本市人民銀行為了有效的扶助生產，解決廠家購買原料的困難，曾由交行大力辦理貨實定貨放款，扶植工業頗有成績，現為便利小型工廠計見，各行部處與往來戶辦理放款均可以貨實定貨方式貸出，以交通銀行所有現存貨物原料，儘量多做。（人民銀行新聞組）

中國銀行兼辦內滙業務

【本報訊】本市中國銀行近為適應進出口押滙外，並兼辦內滙業務，以便將滙款與貨款緊密結合，往來戶在該行貸款後，免去在他處[illegible]之不必要手續。其通滙地點，滙水及優待辦法，俱依照本市人民銀行規定執行。（人民銀行新聞組）

雜糧麵粉開價調整 稻米跟隨上提油市亦升

【本報訊】華糧公司雜糧牌價主動調整，玉米升十元，紅糧升二十元，市場上東北玉米、北戴河玉米，開價較前微堅，好貨來源雖少，但內中次貨供應充分，走銷情形正常。雜豆外銷有一部活動，稍見提躍。豆餅外銷與農村需要，均呈順利，市上現貨感覺不豐。元豆、合豆五十元。紅糧均升，芝麻大價上提，稻米、秈米上漲略減，由於粉價堅揚影響，稻米升三十元，秈米升五十元，成交數量不甚踴躍。通粉麥大價已達一千元，同時小麥向上調整二千元，五號粉上市仍不甚多，麵粉公司拋售利字、恒字及雜號粉，市場上成交雖少，銷貨內有華糧公司售糧供應，頗形充分。豆油南銷很暢，開價已超過芝麻油價，為向來少有，花生油受花生米價昂影響，較前又升二萬元。

各貨提升

【本報訊】棉織品受滬價堅昂影響，昨日廠[illegible]、[illegible]花、[illegible]等牌子市[illegible]

紙烟堅揚

【本報訊】紙烟廢稅調整進戶吸購，提問市紙升揚，[illegible]常[illegible]，午後頗中[illegible]，二三百箱[illegible]，[illegible]，價格較化，[illegible]台烟上升多至三千元，全日成交亦呈踴躍，[illegible]二百一十八萬元，二十支哈德門[illegible]一百九十萬元，一百八十七萬元，[illegible]八十七萬元，十支紅錫包[illegible]一百二十九萬元，二十支大紅錫包[illegible]一百二十萬元，[illegible]一百八十八萬元，[illegible]百八十六萬元。

[illegible]紙升三千元，白信紙、模造紙等，通帶上起。[illegible]粉農村需要將次展開，紅財神[illegible]上升三十萬元，肥田[illegible]吸納，較前升二千元，市上有濟南客商大量[illegible]未變。

人民勝利折實公債牌價
一九五〇年一月下旬：每分一萬六千零七十七元

外滙牌價部分調整

【本報訊】本市中國銀行為鼓勵僑滙購買公債，部分外幣牌價自二十日起調整：澳洲鎊四四、八〇〇元，印度盧比四、二〇〇元，新加坡幣六、五〇〇元，加拿大幣一八、四〇〇〇元，瑞士法郎五、三〇〇元，印尼盾八〇五元，暹羅銖九四八元，菲律賓幣五、五八五元，其他不動。

折儲牌價

【本報訊】中國人民銀行天津分行儲蓄部的折實儲蓄，一月二十一日實物單位牌價為三千四百三十五元一角五分，較昨日漲三十六元八角五分。

一四三五·一五元

紗布牌價上提 場外成交冷淡

【本報訊】紗交易所粗細紗各牌市布，因外匯價高，為了機動的配合，再度調整，色布開價參差，[illegible]紅、泰山[illegible]、飛行、海昌藍等，均行平落升。代售店掛[illegible]

二股紅牌五福市布十六萬七千元、十七萬一千元，綠陽光市布十六萬二千元、十六萬六千元。場外零售，二廠紅牌五福市布雖然由十六萬七千元升至十七萬二千元，綠陽光市布由十六萬二千元升至十六萬九千元，問購的甚少，成交冷淡。二十支紗十全十一萬元、十一萬二千元，藥子十萬零八千元，十一萬元，八仙十萬零六千元、十萬零八千元，鋼況亦不甚暢。

棉交制度建立後 場外黑市已絕跡
交易雙方負担減輕並感便利

【本報訊】本市棉花交易制度漸次建立，場外黑市絕跡。自棉花交易所成立迄今，僅二十餘天，交易所成交數量最高六萬斤，最少時僅一萬餘斤。成交數的多寡決定於各廠家棉貨，交易的棉花來源，主要是本市棉花業向外埠收購的棉花單位除華北花紗布公司收購處外，主要為各私營紗廠。

在棉交所成立後，二十餘天來，對棉花市場所起的作用，主要有四種：㈠由於集中交易，減輕了成交雙方的負担，過去在分散交易時，佣收五厘，現在僅收二分，給予了不少便利。㈡由於集中交易，明確成交價格，因而收到了穩定市場的效用。㈢集中與明確交易後，紗廠於購到棉花，起了很大作用。在調劑供求上，[illegible]

換交據票（一月二十日）
張數：9251　金額：26,871,291,339·87
差額：8,687,467,144·67　退票：11張4,463,920·00
空頭支票：4張
劉懋楨開新華銀行小白樓辦事處1張1,300,000·00紙存.01·73；參路鋼鐵工廠開人民銀行大沽路辦事處1張180,000·00；比戶結清庭豐織物廠開鹽業銀行2張455,000·00紙存15,529·15

行情 一月二十日

外匯牌價：北歐、香港、美金、英鎊、港幣、澳洲鎊、新加坡幣、加拿大幣、印尼盾、印度盧比、瑞士法郎、暹羅銖、菲律賓幣 [illegible]

外幣牌價：美鈔、英鎊、港幣 [illegible]

利率：銀行活放、錢莊活存、銀行定存、錢莊活存、銀行定存、錢莊定存 [illegible]

內匯：南京、漢口、西安、青島、上海、山西、濟南 [illegible]

油：恒字粉、東北高粱米、利字粉、五號粉、寶中小米、御河小麥、綏遠小麥、東北元玉米、沙流河元玉米、北戴河元玉米、稻米、朝鮮米、東北米、北河元豆、合豆、宣化青豆、西口青豆、沙流河白玉米、御河芝麻、本地稻米、江米、西北紅糧、北河小米、口黑豆、元米、元豆餅、合豆餅、西河米、稻米、西北元豆、紅小豆、大麥、生米、西口小米、青豆、白合豆、玉米粉、豆油、花生油、芝麻油、糧價 [illegible]

紗布、棉花、燃料、紙烟、雜貨、棉織品、西藥、國藥、證券、煤油、電料、各地行情（北京、上海） [illegible]

華北電業天津分公司通告
查本公司前以電表器材缺乏，曾於去年十一月二十三日以津業字第五六三六號通告請各用戶注意保護電表，免因過量使用，或損壞遺失無法修復，致影響用戶用電，特再籲請各用戶注意保護，並隨時加裝防雨設備，以免因雨水燒毀電表，如因電表被盜或遭損壞，除向本公司申請調換外，其他部份損毀亦得按情折價賠償，事非得已，甚望各界用戶事先注意保護。
津業字6907號

本外埠各大醫院診所注意
本處存有X光透視片X-RAY PAPER，廉價出售，負責保險試用，歡迎零整批購，如蒙購用，請到一區濫牌電車道長春大樓（舊基泰）三樓301王大夫公事房洽，電話三局一七四一

布克林 S/S "Brooklyn Heights" 貨主注意
本輪現由紐約經香港約於本月十九日到達大沽口所有進口貨物卸入駁船，到達天津碼頭交貨時，倘貨主於三日內未付清運費，敝行將按日按實物價格依大沽口貨物情況加收棧租，並希早日完成各項手續，即請貨主在進口貨卸畢即刻到敝行換取小提單，以便報關。
美隆洋行（遠東總代理）(Isbrandtsen Co., Inc., New York) 松江路七號 電話三一八三一

香山特快輪 定期駛往煙台·青島
一月廿二日到津 一月廿三日結關 一月廿四日離津
貨運接洽處：本公司及中國旅行社
售票處：本公司及中國旅行社（一區赤峯道34號 電話30915·35861）
▲船泊十九號碼頭（招商局四號碼頭）
三一航業公司啓 地址：解放北路一三三號 電話：35119·35131

華盛頓郵船號直放美國
本輪定於一九五〇年一月廿八日結關卅一日由大沽口開往美國碼頭，由溫克沃波提駛西雅圖以及美國各內地承運貨物及轉口貨物，貴商如有出口即請駕臨敝行接洽為荷（業經航政局批准許可）
△出口商注意：本輪設備完善，空氣流通，最宜裝載絲仁及果米
福來船務行 地址：第一區哈爾濱道九一十三號 電話：三局〇七〇六、三七七六號

捷盛客貨快輪(DAVIKEN)直放香港
一月廿四日到津 廿五日結關 現已出儎 船泊三北碼頭
貴客如有貨物裝運香港轉往廣州汕頭廈門各口岸請早駕臨查記以便呈請航政局批准本輪設備完善統艙客位均有床鋪不另收費一日三餐調和豐美茶房招待週到保證六天定達香港現已售票
售票處：本行客票部及中國旅行社 運隆行內
海通輪船行啓 第十區大連道十七號 電話二局三六六七 三五七一 〇二九四

湖南輪 二十日到津 二十日結關 廿三日開往香港
南昌輪 廿四日到津 廿五日結關 廿八日開往香港
漢陽輪 廿四日到津 廿八日經仁川·釜山開往香港
岳州輪 廿八日到津 三十日結關 二月一日開往香港
太古輪船公司謹啓 地址：解放北路一七三號 電話：33088·33005
中准核局政航請呈

置產聲明
憑中買安徐宗源名下坐落第十區甯陽道與房主周鴻林名下坐落十區和平路一號（原名...）...
置產聲明 憑中買安...

天津 立興醬油工廠
榮譽出品 註冊商標 優待 辦法
為迎接春節...
一、除對...
二、如蒙...
三、作價收工本費...
四、本廠商標上之英文字...
優待長期推銷及用戶 歡迎給團體代做手工 味之素醬油
地址：二區大昌興胡同二十四號 電話：四局〇四八〇·一八二一號

★上海開成文具公司出品★
鼎牌 鋼筆蠟紙
★上臘均勻★刻寫清晰★
★紙靱耐用★質精價廉★
★國產新品★歡迎試用★
華北總經銷處
★★★★★華北百貨公司★★★★★
分公司：天津，北京，唐山，張家口，保定，歸綏，邯鄲，新鄉，太原，石家莊，臨清。
支公司；秦皇島，宣化，大同，辛集，南宮，泊鎮，邢台，長治，安陽，臨汾。
天津分公司在一樓文具部零售，四樓批發

喜相逢 解放北路泰來飯店轉角
音樂茶座 交際舞會 特約歌唱明星 吳曉露 楊鳳蘭 徐明 劉濱 獻唱名曲 ★星期日場下午三時開場 每晚六時開場 奉送清茶

旭豐化學工廠
茲因響應政府禁止使用「黃燐」製造火柴，敝廠願為各廠服務起見特由著名技師監製以「黃燐」改製硫化燐工價低廉定期不悞希存有「黃燐」之廠商請駕臨敝廠接洽無任歡迎
出品 旭日牌 硫化燐 品質精良 價格低廉 定製代製 均所歡迎
天津六區南昌路一七八號 電話八局五九四號
分廠六區新開路徐際西星十四號

知識書店 四周年紀念 特價一週
自一月十五日至廿一日
本版八折 外版九折
購書滿一萬元贈月曆一份（送完為止）
店址：羅斯福路電話：2.0044 2.2313
紀念列寧忌辰 有關列寧及列寧著作今日八折

置產聲明 ... 成興合啓
廉售壽木
樓平房 ...
徵聘 ...
張中橋：見報急速向京滬鐵路站貨場來信為要 父張...
當天換錢 ...
婦女百草丹 厚德堂
濕毒 痔漏 育林堂
遺失 ...
沙發 ...

列寧逝世廿六週年紀念

列寧博物館印象記

——紀念全世界人民最偉大導師逝世廿六週年

子岡

和列寧墓經年終多的瞻拜者一樣，在莫斯科斯維爾德諾夫廣場邊的列寧博物館，也是經常門庭若市的。到了紀念日，參觀人就以數爲十數萬計了。他們不祇是莫斯科的居民，也不祇是蘇聯的人民。如有外國團體到莫斯科來，被招導的第一個節目，就往往是這紅場附近的中央列寧博物館。

蘇聯的小學生們，都習慣了走近博物館就肅靜無聲，來到「列博」，更可以從他們的舉止間，瞥見已經來到一個不同的博物館的感覺。他們知道脫帽，知道輕輕舉步，「列寧」這個名字，大約是從母親、從托兒所那裏，早就認熟的了。

用二十二間大廳來佈置列寧的一生，（一八七〇年四月二十二日——一九二四年一月二十一日）那些遺物、文獻、圖像，眞是被料理得纖塵不染。多少蘇聯人，長年地在這兒作研究工作，我們在三四小時內來巡禮一番，說明員祇好摘要說明。油畫、雕刻、模型，在這兒成了最有用的輔助教材，（蘇聯的博物館，實在是學校教育中的好幫手），對於不懂俄文的參觀人，幫助更大。藝術品在蘇聯到處和人民結合，成爲人民生活中不可缺少的一個因素。

最初的一個列寧石膏塑像，是列寧五歲時的，穿了農民短襖，寬額高顴，十分睿智。這塑像想強他們的家鄉房屋的模型，小學生時代得的一片上的列寧設成。他代得的獎狀，中學生時代得的金章，他讀過的那麼廣泛的書籍以及詳盡的筆記，這些會給一個蘇聯小公民以很深刻的印象。

像塑的時歲四寧列 伯爾賀門科雷

油畫大大小小在「列博」就掛得有幾百幅，給人印象最深的是在一九〇五年革命失敗以後，沙皇加強鎮壓，革命領袖們大多被放逐到西伯利亞去了，由於加里寧和斯大林的決定，列寧離開俄國，由兩個芬蘭工人護送，從閃閃發光裂紋隱現的薄冰上走過芬蘭灣，乘輪船到外國去。這幅油畫一抹暗藍，看着似乎什麼也沒有落筆，但是走近些看時，才是列寧堅定英勇地在跨步走過來，他冒了陷入冰窟窿裏去的危險，沒有聽從工人的勸告而折回，到國外研究一九〇五年的革命經驗教訓去了。這幅畫使許多人佇足不去，暗淡的光線也好像畫出了那暗淡的年月，而芬蘭工人對列寧的護持，更顯現了他在國際工人階級中獲得的友愛。

列寧的獄中及流放生活的困苦勤勞，也是歷歷在目的。一八九五年他在彼得堡被捕，在一九三號囚房度過「盧多」，既寒冷又潮溼的一間小屋，室中祇有一隻小鐵床和桌凳，但是他仍然在這兒寫傳單和看書，傳單用牛奶寫在書的字裏行間，同志們拿出去烤出焦黃字跡，再去排印。他用麵包做了牛奶，獄卒來時就連同吞下去。他在某次流放三年中，寫了三十多本小冊子。「俄國資本主義之發展」，是參考了六百多種書寫成的。照片塑像又說明了列寧在流放時住的草房木屋，有一個他在荒郊用木板鋪在大樹根上當桌子，振筆直書的塑像是非常動人的。這個塑像有一倍於眞人那麼高大，使你感覺到列寧的巨人般的堅毅精神。

「列博」的陳列中也可以證出列寧和斯大林的友誼，斯大林同志十五歲時開始在注意列寧，仔細讀他的著述，嚮往於和他的會面，他在高加索領導工人運動，出版並持「火星報」的「鬥爭報」。當他放逐在西伯利亞時，收到列寧給他的第一封信，後來兩個人不能通信，當他們初次見面時，已是相知甚深了，斯大林稱列寧爲山鷹，是尊敬他精神大無畏的意思。有不少張照片和油畫上是他們在一同工作開會，到列寧病重休養時，醫生也祇准斯大林去看他，兩人留下不少最後的合影。

另一幅描寫的大油畫上鮮紅的旗幟飄揚，是十月革命前列寧回來了，他和斯大林莫洛托夫等同志分別已十年。工人們簇擁着列寧，他演說的第一句話是：「社會主義革命萬歲！」他發表了有名的「四月提綱」的報告，揭露了孟什維克的奸細面目。

列寧生活的樸實，是當斯大林初見他時都極爲驚訝的。「列博」陳列着他幾套四季穿的衣服。一個玻璃櫃裏掛着他的被刺時穿的黑呢子大衣，那是革命初期他被國際反動勢力所收買的一個婦人暗殺、這大衣是克魯普斯卡婭親自縫補好，列寧生前仍穿這件大衣。當內戰期間，由莫斯科工廠發出用勞動和戰爭一同保衛祖國的號召，當時有「紅色星期六運動」，就是在星期六從事義務勞動，列寧也參加，有一張油畫，

整個「列博」最感人的大廳是說明列寧逝世的一間，陳列着一九二四年一月二十一日政府關於列寧逝世的訃告。多少圖片說明奇冷的一九二四年冬天，冷到零下四十二度，一月二十七日舉行葬儀。街頭等待瞻仰遺容的人不能不在馬路上燒起火堆，免得凍殭。這大廳兩邊紅旗林立，紅旗上都各自垂着黑綢長帶，好像說明這是人間大喪。滿屋猩紅地毯，有三千以上花圈保留到現在，牆上滿是各方

他的忙迫——有一張列寧在一九二一年二月四日的一天的工作日程，他是那麼忙碌，一個節目接着一個節目：會客、開會、起草……。不少農民來找他，向他請教如何建立鄉村蘇維埃政權。有一間屋子是克里姆林宮內列寧辦公室的複版，佈置得一模一樣，又利用燈光和布景把克里姆林宮窗外的景物——教堂的尖頂也都襯托得畢肖，他的大辦公桌後是一排大書架，客人坐在他辦公桌對面。他的坐椅是硬木的，據說列寧反對坐軟椅辦公，他怕坐了軟椅會瞌睡，那麼就要耽誤了他緊張的工作。

他的謙虛——列寧是精通法、英、德、意等外國語文的，但是在黨員登記表上，他寫着：「懂得法文、德文、英文、意大利文，祇有德文較好。」他的黨證也在此陳列，他是一號，斯大林是二號。

一九二四年一月二十一日 列寧在哥爾卡什宅中逝世

唁電和出殯前後的照片。花圈後的高台上供着列寧死後用白色雲石塑的面型和手型，擺放在紅絲絨上，燈光下使人發生走近消體的肅穆感覺。列寧死後的三個月內，有二十五萬蘇聯人民入黨，工人農民爭先拿起列寧放下來的革命旗幟。斯大林領導同志們在列寧靈前宣誓的一張油畫，是頗爲莊嚴的。女說明員在這兒向我們說：「同志們，現在我們一個勝利接着一個勝利——」

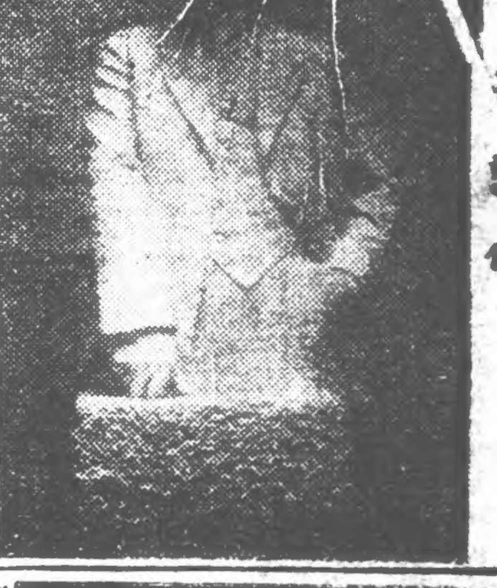

最後兩間是列寧在文字上和藝術上的紀念。全世界有一一七種語言翻譯列寧的著作。有六十五個國家有聯共黨史的譯本，一個龐大的金屬地球儀轉動時，上面六十五個紅燈亮起來。在偉大的愛國戰爭中，從一個戰死的蘇聯紅軍兵口袋中發現一本被子彈打穿的聯共黨史，這本戰場歸來的「傷書」被珍貴地保藏在玻璃櫃裏。中國有關列寧的譯著也陳列着，有一本是北大出版「政治生活」，一九二五年一月紀念列寧逝世週年專號。

全世界的藝術家爲列寧作了他們最好的紀念，畫像、塑像、銅像、石膏像、瓷像、繡像、掛毯像，有一張用幾百塊碎木湊起來的頭像，只是木頭的天然色彩，但也神采畢現。

在一間電影間裏放映列寧在世時的一些新聞片，聲影俱在，彷彿回到四分之一世紀以前去了。

樓下出售種種紀念畫片，全套的，單張的，每來一批參觀人，售貨的老女人就忙得一場胡塗。

蘇德戰爭時，他們火速遷離莫斯科，「列博」裏沒有搬過館，好像列寧與蘇聯二萬萬人民同在進行愛國戰爭，他鼓舞着蘇聯人民，使他們更勇敢更堅定，多少紅軍在他們上火車開赴前方的頃刻，都要到列寧博物館去看看，好像這也是他們軍隊政治教育的一部份，而且是最主要的一部份。

由「列博」來看，列寧沒有死，而且他將永遠活在進步人類之中的。

「共產主義就是蘇維埃制度加上電氣化」，這句列寧的名言，連同標語掛在一間大廳裏，做作成大夢想家，但是現在蘇聯卻有了一百一十個大發電站了。「列博」一女說明員的細木杖，指了蘇聯十六個加盟共和國的地圖，在她每指一處時，一處的小紅電燈就亮起來，她簡直成了幻術家（其實是另有開關的）。記得另外一個博物館裏有一幅名爲「伊里奇小燈泡」的油畫也是很好的，畫一個在母親懷中的小兒在雀躍中仰面玩弄一個工人手中的電燈泡，眼裏透着萬分幸福欣喜，好像在感謝列寧的理想。

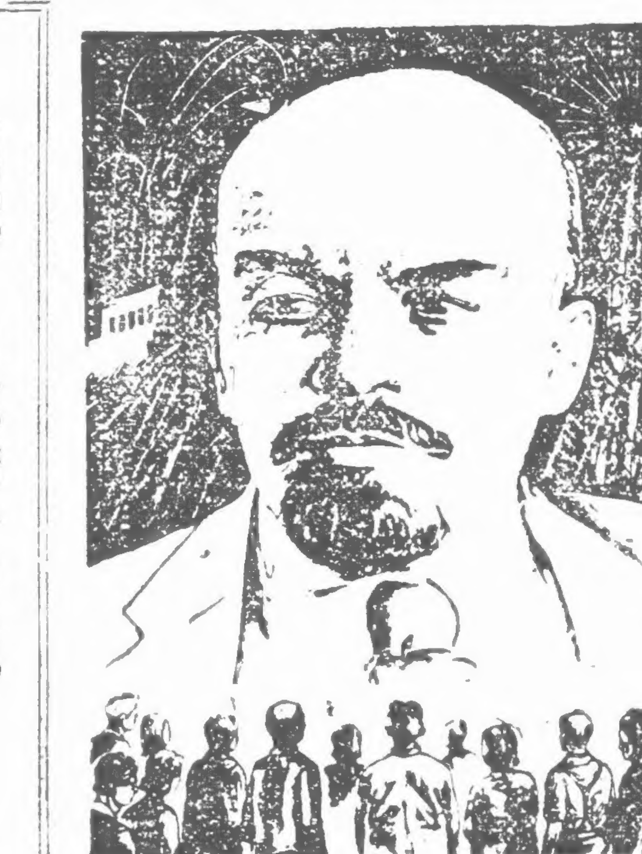

師導的大偉最仰景人萬

Chen作

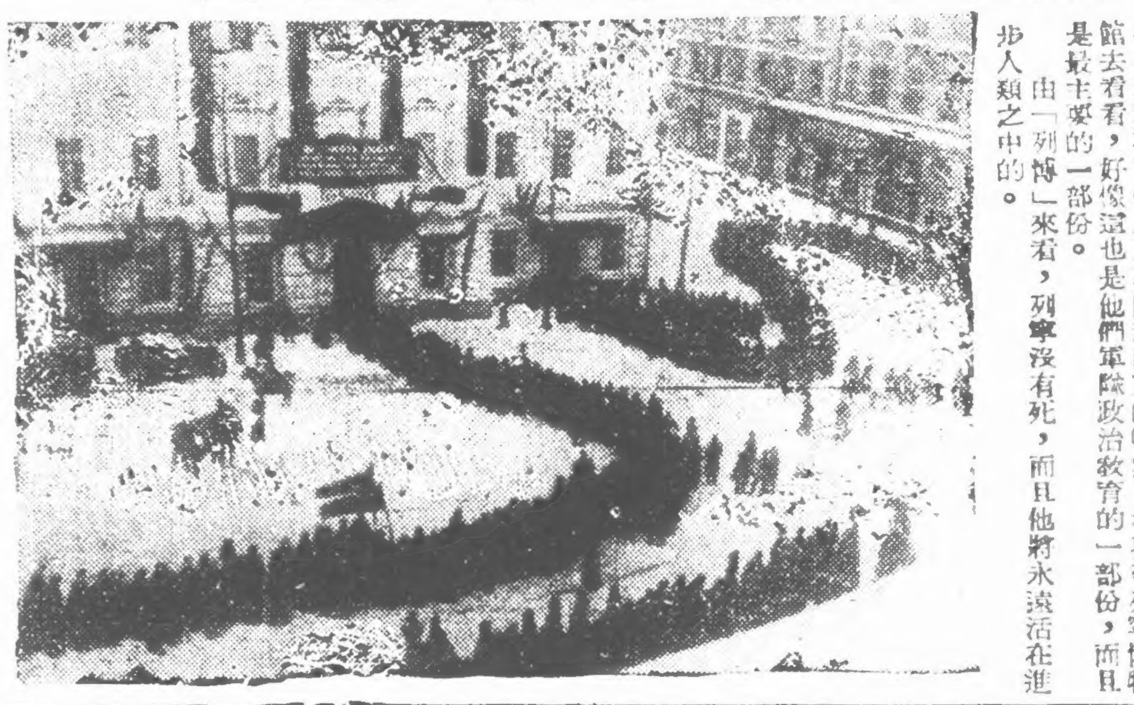

沒有一種力量，能夠毀滅列寧舉起的火把。

Chen作

列寧——永遠不會死

——寫在偉大導師二十六週年忌日

蕭荻

列寧畫像

西里也夫畫

列寧是一棵大樹
他身上開遍了
人類的最高幸福

列寧是一朵花
他自己結成了
社會主義的國家

列寧是一個果實
他出身孕育着
對帝國主義鬥爭的勇士

列寧化身爲無數粒種子
世界上從此長滿了
使反動派發抖的大樹

列寧是無數株大樹
長年枝葉茂翠地
覆撫着勞動人民

列寧是最鮮艷的花
面向着我們的列寧
我們從心底發出讚美

列寧是最甜蜜的果實
他從不吝惜給我們
生命中最需要的營養

列寧是生機蓬勃的種子
深深播種在人的心底
列寧——永遠不會死

列寧的遺容

列寧繡像，係廣州各絲織廠的中國工人於一九二四年列寧逝世時寄到莫斯科。

在一九二四年正月的嚴寒中，人民川流不息的向他們領袖致敬。

小啓

今日爲偉大導師列寧逝世二十六週年紀念日，因爲刊登這個紀念特輯的緣故，經濟週刊暫停一期。

編輯部啓

開明 一三七九點 半點半點 四十 明星 合作 影城奇譚
人工影院 今日獻映 上集 彼得大帝 時間 七點半 藝票一仟元 工會會員半價優待 機關團體 工人文化俱樂部附設
暖氣開放 大光明 三點六點九點 ·一末·天· 買利勞頓·史特 合作 海盜 演換天明 瞬轉 遍雲霄
莫斯科 三點 五點半 八點15 獨家貢獻 無產階級革命導師偉大一生 列寧生平 華語解說·團體半票
亞洲 河北 今天兩場 特殊貢獻 1.45 3.45 5.45 8.00 / 3.00 5.00 8.20 列寧格勒
華安 今天獨家演 兩場 明天兩場 早 春天 場面豪華 情節曲折 優待各界團體 一律半價
明星 兩半點 八點 平常票價 低廉 光華劇團新型話劇形式演出 新型新佈景 一貫道內 神秘色彩 一貫道
天宮 上海 東亞 雄壯五彩 片印中文 改造自然 進化論點 米丘林
華北影片公司經理 天津新事業主辦 星期早場 優待工學機關團體 特價五百元 諸大明星聯合主演 平步青雲 注意映期地點
國泰公司又一鉅製 張子徐路 凌亦佳 後琴 王珊 雲芳
大光明 蘇聯空戰巨片 轉瞬遍雲霄 壯志凌雲 長空萬里
東北電影製片廠 第四部藝術片 八女投江 抗日史實 中華女兒 顏一烟 編劇 凌子風 導演
北新華美 中北洋 中央 呂玉堃 陳琪 朱正 黃耐霜 梨園英烈 四院滿座 從事戲劇同志們都應來學習 二百五十場
大同公司解放後首部國產片傑作 田漢主編 鄭小秋導演
新中國 同時加演 簡報二號
鄭重推薦梨園英烈
中國大戲院 售票現已 梁小鸞 楊寶森 馬富祿 任哈 王泉奎 劉李 特約著名琴師楊寶忠操琴 今日晚 洪羊洞 擊鼓罵曹 明日早 挑滑車 牛臯下書 明日晚 黑水國 大金錢豹 臨別紀念 各界挽留 最後兩天 決不延期
同芳托兒所幼稚院慈善募基金義務戲 假座中國大戲院 丁至雲 卞範吾 李宗英 李四廣 徐和才 朗月館 孫甫亭 張春彥 崔熹雲 新艷秋 賈松齡 趙瘦梅 郭榮相 蔡又冬 鳳還巢 王寶釧 生死恨 特煩 劉穎新君 楊寶忠君 劉瑞新君 從鴻逵君 操琴 梅派名坤丁至雲主辦
上安平 銀金 紅娘子
天華景 珍珠塔
新華大戲院 售票對號入座 美趙燕俠 蘇維寶 何高 曹 姚世茹 十三妹英雄傳 鳳還巢 戰宛城 新玉堂春
聚華 新聲 女子話劇
中國 青年會權樂 沙莉 朱琳 呂玉堃 主演 望穿秋水
國光 天津 平安 光明 今天起演 東北電影製片廠繼普通一兵後第二部翻譯片 全部國語對白 俄羅斯問題
冷蝶霜 仙樂歌舞廳
天寶 中華 大英 小梨園 大觀園 暢春園 丹桂 鮮靈霞
請醫院機關團體注意 "LOVELY" 洗衣
遺失 尉稼謙 父子應診